

Praktiske opplysninger

Søknad sendes Midtre Gauldal kommune, Forvaltningskontoret, 7290 Støren. Kontaktinformasjon: Tlf. 72403300.

Formål med tjenesten

Langtidsopphold i institusjon (sykehjem) er en del av kommunens helsetjeneste, og formålet med denne tjenesten er å fremme helse og forebygge sykdom, skade eller lyte. Langtidsopphold tildeles når kommunen ikke kan gi tilstrekkelig hjelp i eget hjem eller bolig med heldøgns bemanning/annen boform. En viser til kommunens forskrift for tildeling av langtidsplass i sykehjem eller tilsvarende bolig.

Lovgrunnlag for tjenesten

Langtidsplass i sykehjem tildeles iht. pasient- og brukerrettighetsloven § 2, 1 Rett til nødvendig hjelp fra kommunens helse og omsorgstjeneste, og helse- og omsorgstjenesteloven § 3, 2. Behovet for tjenester blir vurdert fortløpende og eventuelt endret under oppholdet.

Hvem kan få tjenesten

Tjenesten tildeles dem som har så sammensatte pleie- og omsorgsbehov at det vil være vanskelig/ikke hensiktsmessig å dekke behovet for tjenester gjennom hjemmetjenesten eller annen boform. Tjenesten tildeles ut fra en faglig vurdering av søkerens helhetlige situasjon, basert på vurderingsbesøk, informasjon fra pårørende, lege m.v. Tjenesten kan tildeles alle, uavhengig av alder. Kommunen har politisk vedtatte retningslinjer for tildeling av slike tjenester.

Endret pleie- og omsorgsbehov kan gi grunnlag for utskrivning til hjemmet eller omsorgsbolig, overflytting til annen avdeling ved institusjonen eller til annen institusjon i kommunen. Personer som bor hjemme med behov for mer enn 25 timebaserte tjenester i hjemmet pr uke, der behovet for tjenester kan tidfestes, kan vurderes for langtidsplass.

Tjenesten innebærer følgende forpliktelser fra kommunens side

En fast kontaktperson vil bli oppnevnt. Det tilbys som hovedregel enerom, men av ressursmessige årsaker kan det under deler av oppholdet være nødvendig å dele rom.

Brukeren skal fritt kunne motta besøk. Det skal så langt det er mulig tas hensyn til brukerens og/eller pårørendes synspunkter. Brukeren skal gis mulighet for en normal døgnrytme og medbestemmelse i forhold til aktivitet og hvile, samt tilbud om samvær og sosialt fellesskap. Brukeren skal oppleve trygghet og forutsigbarhet i forhold til oppholdet og få informasjon om de tjenester som tilbys



Serviceerklæring for helse- og omsorgstjenesten

Midtre Gauldal kommune

Langtidsopphold i institusjon

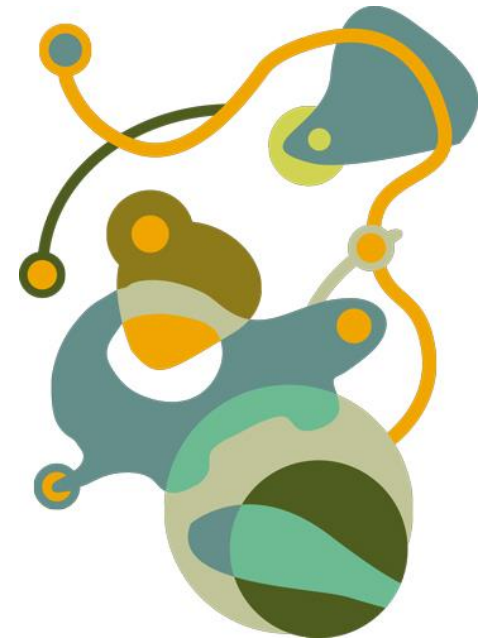

Tjenestens innhold

Langtidsopphold i institusjon omfatter opphold ved avdeling for demente eller for personer med hovedsakelig fysiske hjelpebehov.

Institusjonen/sykehjemmet er innrettet/organisert i tråd med bestemmelsene i forskrift for sykehjem og boform for heldøgns omsorg og pleie 14. 11.1988 nr. 932, herunder organisert legetjeneste, fysioterapitjeneste og sykepleiertjeneste.

Forutsetninger for tjenesten

Et godt samarbeid mellom brukeren og kommunen er en forutsetning for et godt tjenestetilbud. Å unnlate å medvirke til slikt samarbeid, kan medføre at tjenestetilbudet blir endret eller ikke kan gjennomføres på optimal måte. Fra brukerens side innebærer denne medvirkningen blant annet følgende:

Å gi pleie- og omsorgstjenesten fullmakt til å innhente de opplysninger som trengs i forbindelse med behandlingen av søknaden og seinere ved utformingen av tjenestetilbudet.

Å vise hensyn og respekt overfor medbeboere.

Å merke alle klær. Institusjonen tar ikke ansvar for klær som ikke er tydelig merket

Å anskaffe ønskede hygieneprodukter som ikke inngår i institusjonens sortiment.

Å selv skaffe ønskede matvarer som ikke er en del av institusjonens vanlige utvalg og når behovet ikke er medisinsk begrunnet

Andre relevante opplysninger:

Det anbefales at beboere/pasienter ikke medbringer verdifulle eiendeler, alternativt bør det tegnes særskilt forsikring. Vi gjør oppmerksom på at normal innboforsikring ikke dekker tap/skader på høreapparat, og at det bør tegnes egen forsikring for dette. Sykehjemmet har ikke forsikringer for dette og står ikke ansvarlig i tilfeller der noe blir stjålet/ kommer bort.

Vedtak og saksbehandling

Saksbehandlingen følger reglene i forvaltningslovens kapittel III Almindelige regler om saksbehandlingen. Søknaden besvares så raskt det lar seg gjøre, og dersom dette ikke lar seg gjøre innen en måned sendes foreløpig svar.

Kommunen er pålagt å foreta IPLOs-registreringer for å vise vurderingen av brukerens funksjonsnivå, noe som gir en indikasjon på det aktuelle hjelpebehovet. Selve registreringen foregår vanligvis i tilknytning til hjemmebesøk før tjenesten starter opp.

Klageadgang

Vedtak eller deler av vedtak kan påklages til Fylkesmannen. Klagen skal være skriftlig. Det vises til pasient- og brukerrettighetsloven §§ 7-2 og 7-3. Kommunen kan ved behov gi hjelp til å fremsette en eventuell klage.

Betaling

I henhold til forskrift av 16. desember 2011 om egenandel for kommunale helse- og omsorgstjenester er Midtre Gauldal kommune gitt hjemmel for å kreve egenbetaling for langtidsopphold i institusjon. Kommune følger forskriftens § 3 - egenandelens størrelse ved langtidsopphold.