

Kommunale gebyrer og avgifter

2019

K-sak 13.12.18 Ephorte 3475/18

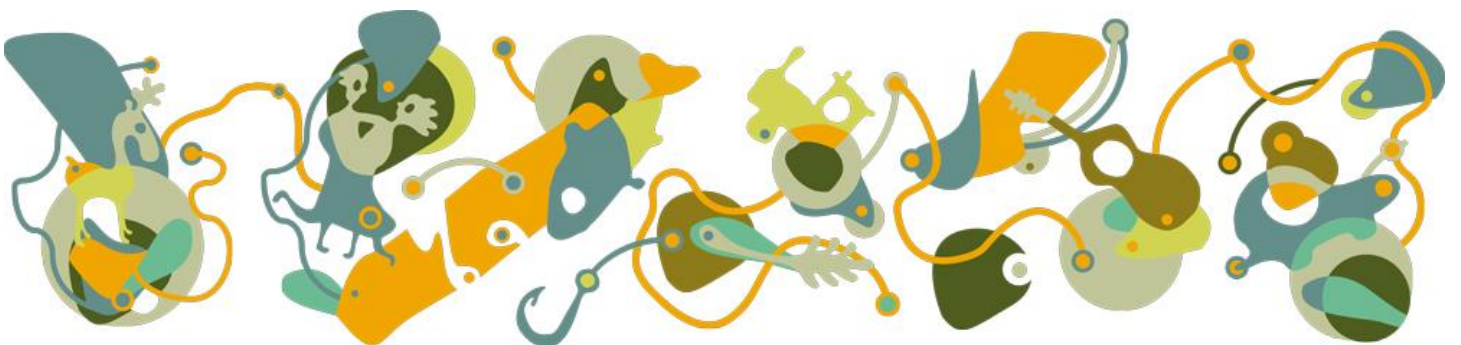

Gebyrer og avgifter

Kommunen krever inn gebyrer og avgifter på mange tjenester, flere av disse er prissatt gjennom bestemmelser i lover og forskrifter. Prisveksten er kommentert fortløpende i tabellene nedenfor. Der det ikke er noen kommentar om prisvekst er prisveksten satt til 0 % siden siste vedtatte gebyr-endring. I en del tilfeller er disse prisene basert på egne vedtak i egne saker.

Folkevalgte/Stab

Purregebyr

Satser - Purregebyr kr 70 fra 01.01.18 (1/10 av inkassosatsen) Inkassosatsen fastsettes i Forskrift om inkassosats § 1., og endres i hht. endring av forskriften.

Bevillingsgebyr

Salg

*0,21 kr pr vareliter for alkoholholdig drikke i gruppe 1

*0,58 kr pr vareliter for alkoholholdig drikke i gruppe 2

Skjenking:

*0,48 kr pr vareliter for alkoholholdig drikke i gruppe 1

*1,26 kr pr vareliter for alkoholholdig drikke i gruppe 2

*4,16 kr pr vareliter for alkoholholdig drikke i gruppe 3

Bevillingsgebyret utgjør pr år minimum kr 1 660 for salg og kr 5 200 for skjenking.

Bevillingsmyndigheten kan likevel i særlige tilfeller bestemme at gebyret skal settes lavere. For ambulerende bevilling kan bevillingsmyndigheten kreve et gebyr på inntil kr 370 pr gang.

Bevillingsgebyr for enkeltanledninger er gjenstand for de samme satser som ved ambulerende bevilling.

***) Satsene er fastsatt i Forskrift om omsetning av alkoholholdig drikk, kap. 6.**

Endringer fra 1.jan hvert år skjer i hht. Forskrift av 8.juni 2005 nr 538 om omsetning av alkoholholdige drikke. Oppdatert til 2019 satser.

Skole og Barnehage

Betalingssetser barnehage fr 01.01.19

Oppholdstid:	Satser 01.01.19	Satser 01.08.19	Kosttillegg 2019
3 dager pr. uke	2093	2128	214
4 dager pr. uke	2691	2736	276
Helplass	2990	3040	345
Kjøp av enkeltdag, pr. dag	358	358	358

Gebyr for sent henting i barnehagen i løpet av et barnehageår	
For tredje gang (pr.påbegynte halvtime)	250,-
Fra fjerde gang og flere (pr.påbegynte halvtime)	500,-

Tilskudd til private barnehager

Driftstilskudd 0-2 år	214 234
Driftstilskudd 3-5 år	102 603
Kapitaltilskudd	Nasjonal sats etter byggeår

SFO

Betalingssatser SFO 01.01.19

Oppholdstid	Opphold pr. mnd	Avtalt oppholdstid i ferier*
Inntil 6 t/u	869,-	1d/u
Inntil 10 t/u	1448,-	2d/u
Inntil 15t/u	2194,-	3d/u
Over 15t/u	2685,-	5d/u
Kjøp av enkelttimer	51,-	
Kjøp av enkeltdager	339,-	

*Gjelder ikke i barnets fire ferieuker

Kost ettermiddag	Kost pr. mnd
1 e/u	62,-
2 e/u	123,-
3 e/u	185,-
4 e/u	247,-
5 e/u	308,-
Kjøp av enkeltdag	21,-

Kultur, fritid og voksenopplæring

Kulturskolen	2018	2019	Vekst 18-19
Egenandel - Instrumental, vokal- og gruppeundervisning, lørdagsskole	kr 1 250	kr 1 285	2,8 %
Søskenmoderasjon 25% for 2.barn og 50% for øvrige			
Flerfagsrabatt 25% for 2.barn og 50% for øvrige			

Alle satser gjelder fra 01.01.2019 til 31.12.2019

Prisliste Støren Kulturhus

Romleie Støren Kulturhus

Rom	Formål	Info	Utstyr	Pris kommers./ privat	Pris Ideell / lokal
Kultursalen	Åpne og lukkede arrangement. Konserter, teater, foredrag, seminar, konferanser, møter, selskaper	Sal med teleskopamfi. 344 sitteplasser i amfi, inntil 89 stoler på gulv og galleri. 500 plasser uten amfi.	Inkl AV-rack Kultursal. Tillegg for bruk av personell og utstyr. Se egen prisliste.	Inntil 1 t - 3000,- Inntil 3t - 6000,- Over 3t - 8000,- + 10 % av billettsalg. 50 % tillegg ved ekstraforestilling samme dag.	Inntil 1t -1500,- Inntil 3t - 3000,- Over 3t - 4000,- + 10 % av billettsalg. 50 % tillegg ved ekstraforestilling samme dag.
Kinosalen	Åpne og lukkede arrangement. Filmvisning, foredrag, seminar, konferanser, møter	Fast amfi med 70 sitteplasser og to rullestolplasser. Evtnt. billettsalg avtales spesielt.	Inkl. AV. Tillegg for bruk av personell og utstyr. Se egen prisliste.	Inntil 1t -1500,- Inntil 3t - 3000,- Over 3t - 4000,-	Inntil 1t -750,- Inntil 3t - 1500,- Over 3t - 2000,-
Utstillings områder	Utstillinger. Primært veggplass i foajéområdet.			Etter avtale	Etter avtale
Artist-garderobes	Div. arrangement	To garderobes med to sminkeplasser, sofagruppe, dusj og WC.		300,- pr stk.	150,- pr stk.

Leie av rom ved GSK

MØTE- og ØVINGS-ROM	Formål	Info	Utstyr	Pris kommers./ privat	Pris Ideell / lokal
Personal-rommet	Møter	Inntil 50 pers.	Projektor, minikjøkken	1000,- Inntil 3 t, deretter 500,- pr. t.	500,- Inntil 3 t, deretter 200,- pr. t.
Stort møterom (C 246)	Møter	16 personer	Projektor	500,- Inntil 3 t, deretter 100,- pr. t.	250,- Inntil 3 t, deretter 100,- pr. t.
Studio 1	Møter	20 pers	projektor	500,- Inntil 3 t, deretter 100,- pr. t.	250,- Inntil 3 t, deretter 100,- pr. t.

Små møterom – f.eks. Studio 2 og 3, m.fl	Møter	4 pers	projektor	300,- Inntil 3 t, deretter 100,- pr. t.	150,- Inntil 3 t, deretter 100,- pr. t.
Restauranten (D121)	Div. arrangement	30 pers, sofagrupper og møteromsinnredning	projektor	500,- Inntil 3 t, deretter 100,- pr. t.	250,- Inntil 3 t, deretter 100,- pr. t.
Kulturverksted	Øvinger, kurs m.m.	Speil m/ dansebarre.		500,- Inntil 3 t, deretter 100,- pr. t.	250,- Inntil 3 t, deretter 100,- pr. t.
Trappeamfiet	Øvinger, div.arr	Inntil 100 pers	projektor	500,- Inntil 3 t, deretter 100,- pr. t.	250,- Inntil 3 t, deretter 100,- pr. t.
Div. undervisningsrom	Div. arr		projektor	500,-	250,-
SELSKAP/ KJØKKEN	Formål	Info	Utstyr	Pris kommers./ privat	Pris Ideell / lokal
Skolekjøkken	Div. arrangement. Eget reglement gjelder.	Halv pris som ekstrarom til sal/selskapslokale.		2000,-	1000,-
Te-kjøkken	Div. arr.	Halv pris som ekstrarom til sal/selskapslokale.		1400,-	700,-
Kulturkafeen/ Kantineområdet	Div. arr.	120 pers./ Inntil 50 pers Merk at arealet ikke er et lukket område.		4000,-/ 2000,-	2000,-/ 1000,-
Restauranten	Selskap	Inntil 30 pers.	Projektor	2000,-	
Personal-rommet	Selskap inkl. minikjøkken	Inntil 50 pers.	Projektor, minikjøkken. Tillegg for utstyr m.m.	3000,-	
Spiro 1. etasje	Selskap	Standardoppsett 36 pers. Max 100 pers.	Tillegg for utstyr m.m.	1500,- 3000,-	
Spiro 2. etasje	Selskap	Standardoppsett 24 pers. Max 60 pers.	Tillegg for utstyr m.m.	1000,- 2000,-	
Oppvasken	Oppvask		Industriopp- vaskmaskin	500,-	250,-
Overnatting					
Inntil 8 rom/100 pers	Korps, idrettslag o.l.	Per natt.			2500,-
Inntil 14 rom/100-150 pers	Korps, idrettslag o.l.	Per natt.			3000,-
Hele huset (ca 20 overnattings- rom)/over 150 pers	Korps, idrettslag o.l.	Per natt.			3500,-

Leie av utstyr

Kultursalen	Info	Pris kommersielt/privat	Pris Ideell / lokal
PA – full rigg	Personell ikke inkl. Trådløssystemer ikke inkl.	3000,-	1500,-
PA – enkel rigg	Personell ikke inkl. Trådløssystemer ikke inkl.	2000,-	1000,-
Lys – full rigg	Personell og rigg ikke inkl.	3000,-	1500,-
Lys – enkel rigg Inkl. AV	Personell og rigg ikke inkl.	2000,-	1000,-
Scene – full rigg	Personell og rigging ikke inkl. 20 stk Nivtec 1x2m	2000,-	1000,-
Scene – enkel rigg	Personell og rigging ikke inkl. Inntil 6 stk Nivtec 1x2m.	1000,-	500,-
Flygel	Pris for stemming kommer i tillegg	1000,-	500,-
AV-rack Kultursal	Projektor, lerret, mikrofoner (bordmikrofon, en mygger, en håndholdt), CD/DVD	400,-	200,-
Kinosal			
AV utstyr	Projektor, lerret,	400,-	200,-
Løst utstyr			
Sceneplatter	1x2meter inkl bein	200,-	100,-
Trådløssystemer (mygger/ micr)	Inkl sender og mottaker	400,-	200,-
Røykmaskin			
Flygel i Kulturkafeen	Pris for stemming kommer i tillegg		
Rød løper		200,-	100,-
Bord	50 bord m/ seks plasser	Avtales spesielt.	
Stoler	Inntil 300 stoler	Avtales spesielt.	
Kjøkkenutstyr	Glass, servise, bestikk m.m.	Avtales spesielt.	

All bruk av personell til rigging og tilrettelegging kommer i tillegg.

Leie av personell

Teknikere (lyd/lys/scene) Tilrettelegging/Vertskap	Kr. 500,- pr. time +50 % tillegg i helger og helligdager (fra fredag kl. 18 00)	Kr. 450,- pr. time +50 % tillegg i helger og helligdager (fra fredag kl. 18 00)
Rigge/bærehjelp	400,- per time	350,- per time
Fastpris for omrigg av amfi til “Flatt gulv”	1000,-	800,-

Det betales for minimum to timer per oppmøte for alt personell. Dagspris kan avtales.

Priser salg og markedsføring

Produkt		Pris kommersielt/privat	Pris Ideell / lokal
Billettsalg		15,- pr. bill.	7,- pr bill.
Annonsering		Etter avtale	Etter avtale

Alt billettsalg skal gjøres gjennom kulturhusets billettsystem.

Pleie og omsorg

Middagssalg/Matombringing hjemmeboende

Mat	2019
Pris pr. porsjon hjemmeboende, inkl. transportkostnad *)	kr 115
Pris pr. porsjon i sykehjemmets kantine	
-Besøkende mandag-lørdag	kr 115
-Besøkende søndag og helligdager	kr 125
Ferdig pakket mat over disk mandag-fredag	kr 125
Ferdig pakket mat over disk lørdag-søndag	kr 125
Tørrmat abonnement per mnd	kr 2 085
Pris pr. porsjon hjemmeboende, inkl. transportkostnad *) spesialkost	kr 125
Pris pr. porsjon i sykehjemmets kantine spesialkost	kr 125
-Besøkende mandag-lørdag spesialkost	kr 130
-Besøkende søndag og helligdager spesialkost	kr 135
Ferdig pakket mat over disk mandag-fredag spesialkost	kr 135
Ferdig pakket mat over disk lørdag-søndag spesialkost	kr 135

*) Jfr K-styre juni 2015 **) Kun matvarekostnad, bistand til handling faktureres i forhold til praktisk bistand

Praktisk bistand i hjemmet (hjemmehjelp) (2019 satser)

Betalingsatts/egenandel praktisk bistand i hjemmet	2019
Inntil 2 G *)	210
2 - 3 G	1206
3 - 4 G	1608
4 - 5 G	2010
Over 5 G	2412
Selvkost (timepris) for praktisk bistand i hjemmet	402

*) Satsen justeres årlig av staten, jfr. Forskrift om egenandel for kommunale helse- og omsorgstjenester.

Institusjonsopphold/ Egenandel dagsenter og dagtilbud (2019 satser)

Egenandel dagsenter	2019
Egenandel dagsenter	85
Egenandel korttidsopphold	165
Kjøp av lunsj enkeltdager ved bo- og dagsentrene, pr porsjon	35
Kaffeabonnement bo- og dagsentrene, pr. mnd.	200
Kjøp av kaffe ved aktivitetstilbud og arrangement ved bo- og dagsentrene	20

Egenandel Fellesservice kommunale boliger med heldøgns bemanning

Egenandel fellesservice komm.boliger med heldøgns bemanning	2019
% - sats av inntekt	10 %

Trygghetsalarm

Trygghetsalarm pr. påbegynt mnd.	100
Digital trygghetsalarm:	
Inntekt under 2G, pr. mnd.	190
Inntekt over 2 G, pr. mnd.	249

Næring, Plan og Forvaltning

Generelle bestemmelser

Gebyret skal ikke overstige kommunens nødvendige kostnader på sektoren.

I gebyret kan det inkluderes utgifter til nødvendig bruk av sakkyndig bistand under tilsyn.

Andelen av gebyr som innkreves for tilsyn skal framgå av regulativet.

m innkreves for tilsyn skal framgå av regulativet.

Kostnader til undersøkelser eller andre tiltak som kommunen krever før søknaden kan tas opp til behandling, utføres og betales av tiltakshaver.

Hjemmel

Plan- og bygningslovens § 33-1 gir kommunen anledning å sette fast gebyr for tjenester som det påhviler kommunen å utføre. Dette gjelder blant annet behandling av søknad om tillatelse, utferdigelse av kart og attester, behandling av private planforslag o.l.

Matrikkelovens § 32 anvendes til å ta gebyr for oppmålingsforretning, matrikkelføring, utferdige matrikkelbrev og annet arbeid etter denne lov.

Konsesjonslovens § 1 for behandling av konsesjonssaker og Jordloven for behandling av deling av grunneiendom.

Forurensningsforskriftens § 2-12 - Ingen forskrift for å innkreve - - forskriften utarbeides i løpet av 2019

Lov om eierseksjoner av § 7 for tillatelse til seksjonering kan det kreves et gebyr som ikke må overstige tre ganger rettsgebyret eller fem ganger rettsgebyret dersom det må holdes befarings.

Betalingsbetingelser og betalingsplikt

Den som får utført tjenester etter dette regulativet skal betale gebyr etter satser og retningslinjer som framgår av påfølgende bestemmelser.

Gebyr for behandling av søknad kan innkreves før en søknad tas opp til behandling.

Ved avslag på søknad betales fullt gebyr. I slike tilfeller refunderes innkrevd gebyr for godkjenning av ansvarsretter, utstikking og ajourføring av kartverket samt innkrevd tinglysingsgebyr.

Dersom behandlingsgebyret ikke er betalt innen 3 mnd. vil søknaden bli avslutta uten behandling. Ufullstendige søknader som ikke blir komplettert etter fastsatt frist blir avsluttet uten behandling. For slike søknader og søknader som trekkes (skriftlig) før de er ferdigbehandlet skal 50 % av behandlingsgebyret betales.

Ved ulovlige tiltak faktureres gebyret, også eventuelle overtredelsesgebyr, etter de satser som gjelder på det tidspunktet forholdet blir oppdaget eller påtalt.

Hvis gebyret anses å bli åpenbart urimelig i forhold til det arbeid og de kostnader kommunen har hatt med saken, eller anses åpenbart urimelig av andre grunner, kan kommunen etter skriftlig søknad fastsette annet gebyr enn det som framgår av regulativet.

Søknad om nedsettelse av gebyret utsetter ikke betalingsfristen. Fristen for søknad om gebyrnedsettelse er tre uker etter mottatt gebyr.

Endring av gebyrregulativet

Endring av gebyrregulativet vedtas av kommunestyret, dersom det ikke foretas en revisjon av gebyrregulativet foretas en justering av gebyrsatsene i forbindelse med kommunestyrets budsjettbehandling for kommende år.

Gebyr til statlige etater

Der kommunen skal kreve inn gebyrer til statlige etater for saker som behandles etter dette regulativet (f.eks tinglysingsgebyr) skal utskrivning og innkreving av statlige og kommunale gebyrer skje samordnet.

Land- og Skogbruk	
1. Konesjonssøknader - For konesjonssaker etter jordloven skal det betales gebyr ihht. «Forskrift om gebyr for behandling av konesjons- og delingssaker av 14. desember 2011».	2019 (kroner)
1.1 Søknader om konesjon ved erverv av fast eiendom under kr. 2,5 mill.	2 000
1.2 Søknader om konesjon ved erverv av fast eiendom over kr. 2,5 mill.	5 000
2. Planlegging	
2.1 Driftsplanlegging (enkel plan)	1 000
2.2 Øvrig planlegging landbruk	1 000
2.3 Oppmåling av grøfter etter medgått tid	1 000
3. Deling av grunneiendom - For deling av grunneiendom etter jordlovens § 12, skal det betales gebyr ihht. «Forskrift om gebyr for behandling av konesjons- og delingssaker av 14. desember 2011».	
4. Fellingsavgifter	
4.1 Elg voksen	537
4.2 Elg kalv	316
4.3 Hjort voksen	411
4.4 Hjort kalv	249
Plan	
1. Behandling av private reguleringsplaner	2019 (kroner)
1.1 Reguleringsplaner (detaljplaner) i hovedsak i tråd med overordna (pbl §§ 12-2 og 12-3)	
a) Inntil 5 da	27 500
b) 5 – 10 da	33 000
c) 10 – 20 da	49 500
d) 20 – 40 da	66 000
e) Over 40 da	88 000
1.2 Ordinære endringer av vedtatt reguleringsplaner etter § 12-4 (måles utfra endringer)	Følger 1.1
1.3 Mindre endringer av vedtatt reguleringsplaner etter § 12-4 (måles utfra endringer)	50 % etter 1.1
1.4 Regulering med vesentlige avvik fra overordna plan, jf. § 12-3 tredje ledd	1.1 pluss 11000
1.5 Vurdering om et forslag til reguleringsplan skal fremmes jf. § 12-11	11 000
1.6 Dersom planforslaget trekkes (ved skriftlig beskjed) beregnes gebyr slik:	
a) Før 1. gangs behandling	50 % etter 1.1
b) Før 2. gangs behandling	75 % etter 1.1

1.7 Endring av planforslag etter at det er sendt inn kommunen men før den er tatt opp til 1. gangs behandling	1 100
1.8 Endringer av planbestemmelser	1 100
4.1 Timesats	1 100
4.2 Minstegebyr	2 200
1.9 Behandling av plan program jf. § 4-1	11 000
Dersom planforslaget avvises i løpet av behandlingsprosessen kan rådmannen etter skriftlig søknad redusere gebyret med inntil 50 %, men aldri mindre enn at kommunens annonsekostnader dekkes.	
2. Dispensasjonsbehandling	
2.1 Dispensasjoner etter plan- og bygningslovens kap 19	11 000
2.2 Dispensasjoner som kan behandles delegert i hht. kommunens delegasjonsreglement	8 000
3. Øvrige bestemmelser	
Disse formål som inngår i reguleringsplanforslaget er fritatt for gebyr: LNF(R) – områder, grønnstruktur, herunder friområder som ikke inngår i utbyggingsområder, arealer som unntas fra å bebygge som følge av regulering til bevaring eller vern, samt områ	
Byggesak	
	2019 (kroner)
1. Tiltak som krever søknad og tillatelse etter Pbl § 20-1	
Beregning av byggesaksgebyr hvor areal er beregningsgrunnlag tar utgangspunkt i bebygd areal (BYA) For hver endring av gitt tillatelse beregnes 25 % av gjeldende behandlingsgebyret	
1.1 Bygging av enebolig	12 000
1.2 Påbygg / tilbygg	
a) t/m 100m ²	5 000
b) over 100m ²	6 500
1.3 Bygging av flermannsbolig	10 000
a) Tillegg pr. boenhet	4 000
1.4 Bygging av frittstående garasjer, uthus og andre ubebodde bygninger, o.l. inntil 70 m	2 500
1.5 Anneks til bolig eller fritidsbolig	3 500
1.6 Andre bygg enn bolig: nybygg/tilbygg	
a) 70 – 200 m ²	10 500
b) 201 – 400 m ²	14 900
c) 401 – 600 m ²	19 500
d) 601 – 1000 m ²	46 500
e) For hver påbegynte 200 m ² over 1000 m ² beregnes	5 000
1.7 Fasadeendringer, innvendige ombygninger	3 500
1.8 Bruksendringer uten bygningsmessige arbeider	3 500
1.9 Riving av bygninger	
a) t/m 50 m ²	2 000
b) over 50 m ²	3 000
1.10 Tekniske installasjoner, pipe, skilt, reklameinnretning, m.m	4 000
1.11 Vesentlige terrenginngrep og andre større bygg	6 000

1.12 Mindre søknadspliktig tiltak, utenomhusanlegg som lekeplasser, svømmeanlegg, forstøtningsmurer, master m.m	4 000
1.13 Parkeringsplasser	
a) t/m 5000 m2 og veger t/m 500 meter	4 500
b) over 5000 m2 og veger over 500 meter	6 000
1.14 Saksbehandling av søknad om renseanlegg for avløpsvann fra bolighus, hytter mv.	
a) Inntil 15 pe	12 000
b) 15 – 50 pe	18 000
c) Mellom 50 og 1000 pe	27 000
1.15 Saksbehandling av søknad rehabilitering av avløpsanlegg	70 % av 1.1
1.16 Saksbehandling av søknad om renseanlegg for oljeholdig avløpsvann	7 015
1.17 Saksbehandling av søknader om anlegg for fett- og oljeavskillere	6 000
2. Oppdeling av søknader i rammetillatelse og igangsettingstillatelse etter Pbl §21-4 (to-trinnsbehandling)	
2.1 Søknad om rammetillatelse	70 % av gebyret over
2.2 Søknad om igangsettingstillatelse	50 % av gebyret over
3. Tiltak som krever søknad og tillatelse som kan foretas av tiltakshaver Pbl § 20-4	
3.1 Mindre tiltak på bebygd eiendom, gjerder, levegg m.m	3 000
3.2 Tilbygg t/m 50 m2	3 000
3.3 Bygning t/m 70 m2 som ikke skal brukes til beboelse	3 000
3.4 Bruksendring fra tilleggsdel til hoveddel	3 500
4. Driftsbygninger i landbruket etter Pbl § 20-4	
4.1 t/m 1000 m2	5 000
4.2 over 1000 m2	15 000
4.3 Tilbygg til driftsbygning der totalarealet ikke overstiger 1000 m2	5 000
5. Opprettelse av ny grunneiendom, ny anleggseiendom eller nytt jordsameie, eller opprettelse av ny festegrunn Pbl § 20-1 m)	
5.1 Deling i område hvor tomteinnndeling går fram av vedtatt reguleringsplan	5 000
5.2 Deling i område hvor tomteinnndeling ikke framgår av vedtatt reguleringsplan	6 000
5.3 Deling av tilleggsparcell	5 000
5.4 Deling av punktfeste	7 000
6. Godkjenning av ansvarsrett	
6.1 Personlig ansvarsrett (selvbygger)	4 000
7. Dispensasjon fra Teknisk forskrift	
7.1 For saker som krever dispensasjon fra Teknisk forskrift kreves et tilleggsgebyr på	2 500
8. Ufullstendige søknader, merarbeid vedrørende ferdigattest/midlertidig brukstillatelse, registrering av ikke søknadspliktige tiltak	
8.1 For søknader som er ufullstendige eller må returneres kan det beregnes et tilleggsgebyr på	1 000

8.2 Utstedelse av midlertidig brukstillatelse	1 000
8.3 Merarbeid vedrørende ferdigattest/midlertidig brukstillatelse der tiltaket allerede er tatt i bruk	4 000
8.4 Registrering av ikke søknadspliktige byggetiltak	600
8.5 Merarbeid i forbindelse med tiltak unntatt søknadsplikt, der tiltaket er tatt i bruk uten registrering	600
8.6 Der det viser seg at tiltaket ved registrering ikke er i tråd med bestemmelsene om søknadsfritak, men kommunen likevel finner at overtredelsen er av mindre betydning og avstår fra å forfølge ulovligheten, betales tilleggsgebyr på	2 500
9. Sakkyndig bistand og innleide tjenester for saksbehandling	
9.1 Dersom det er behov for ekstern sakkyndig bistand for gjennomføring av kommunens tilsyn eller annen nødvendig bistand i saksbehandlingen (jf. pbl § 33-1) kan kommunen belaste utgiftene tiltakshaver. Gebyr for konsulentutgifter beregnes etter medgått t	
10. Redusert gebyr	
10.1 Trekking av søknad før saksbehandling er startet	50 % av fullt gebyr
11. Igangsetting før tillatelsen er gitt	
11.1 Dersom et arbeid igangsettes før tillatelse er gitt ilegges et tilleggsgebyr	10 000
Oppmåling og Kart	
1. Oppretting av matrikkelenhet	2019(kroner)
1.1 Oppretting av grunneiendom og festegrund	
a) Areal fra 0 – 250 m2	7 700
b) Areal fra 251 – 500 m2	11 000
c) Areal fra 501 – 2000 m2	16 500
d) Areal fra 2000 m2 – økning pr. påbegynt da.	2 200
NB: For fradeling av gårdstun kreves maksimalt kr 20 000	
1.2 Matrikulering av eksisterende umatrikulert grunn	
a) Areal fra 0 – 250 m2	7 700
b) Areal fra 251 – 500 m2	11 000
c) Areal fra 501 – 2000 m2	16 500
d) Areal fra 2000 m2 – økning pr. påbegynt da.	2 200
1.3 Oppmåling av uteareal på eierseksjon	
a) Areal fra 0 – 250 m2	7 700
b) Areal fra 251 – 500 m2	9 900
c) Areal fra 501 – 2000 m2	13 200
d) Areal fra 2000 m2 – økning pr. påbegynt da.	1 100
1.4 Oppretting av anleggseiendom	
a) Volum fra 0 – 2000 m3	14 300
b) Volum fra 2001 m3 - økning pr 1000 m3	1 650
1.5 Registrering av jordsameie	
Gebyr for registrering av eksisterende og/eller uregistrert jordsameie faktureres etter medgått tid	
minstegebyr	3 850

1.6 Oppmålingsforretning over punktfeste	
a) Oppmålingsforretning over punktfeste med markarbeid	7 700
b) Oppmålingsforretning over punktfeste uten markarbeid	3 850
1.7 Oppmålingsforretning over større sammenhengende arealer	
a) For oppmålingsforretninger som gjelder større sammenhengende arealer betales gebyr etter medgått tid, minstegebyr	3 850
1.8 Utstikking av tiltak og ajourføring av kartverk	
a) Bebygd areal fra 0 – 50 m	2 200
b) Bebygd areal fra 51 – 200 m ²	3 300
c) Bebygd areal over 201 m ²	4 400
1.9 Avbrudd i oppmålingsforretning eller matrikulering	
Gebyr for utført arbeid når saken blir trukket før den er fullført, må avvises, ikke lar seg matrikkelføre på grunn av endrede hjemmelsforhold eller av andre grunner ikke kan fullføres, settes til 1/3 av gebyrsatsene.	1/3 av gebyrsatsene
2. Grensejustering	
2.1 Grunneiendom, festegrund og jordsameie	
Ved grensejustering kan arealet for involverte eiendommer justeres med inntil 5 % av den minste eiendommens areal, men ikke over 500 m ² . En eiendom kan imidlertid ikke avgi areal som i sum overstiger 20 % av eiendommens areal før justeringen.	
a) Areal fra 0 – 250 m ²	5 500
b) Areal fra 251 – 500 m ²	8 250
2.2 Anleggseiendom	
(Grensejustering på opptil 5 % av opprinnelig volum, men ikke over 1000 m ³)	
a) For grensejustering av anleggseiendommer betales gebyr etter medgått tid, minstegebyr	3 300
3. Arealoverføring	
3.1 Grunneiendom, festegrund og jordsameie	
(Ved arealoverføring skal oppmålingsforretning og tinglysing gjennomføres. Arealoverføring utløser dokumentavgift) Dette gjelder ikke arealoverføring til veg- og jernbaneformål.	
a) Areal fra 0 – 250 m ²	7 700
b) Areal fra 251 – 500 m ²	11 000
c) Areal fra 501 – 2000 m ²	16 500
d) Areal fra 2000 m ² – økning pr. påbegynt da.	2 200
3.2 Anleggseiendom	
a) Volum fra 0 – 500 m ³	27 500
b) Volumoverføring pr. nytt påbegynt 500 m ³	2 750
4. For følgende forhold beregnes gebyr etter medgått tid med minstegebyr:	
Påvisning av eksisterende grense der grensen tidligere er koordinatbestemt ved oppmålingsforretning Klarlegging av eksisterende grense der grensen ikke tidligere er koordinatbestemt og kartlegging av rettigheter Privat grenseavtale Kontorforretning, f.eks	
4.1 Timesats	1 100

4.2 Minstegebyr	2 200
5. Utstedelse av matrikkelbrev	
(Faste summer satt av tinglysing – Statens kartverk)	
5.1 Matrikkelbrev inntil 10 sider	220
5.2 Matrikkelbrev over 10 sider	440
6. Timepris for arbeider etter matrikkeloven, samt kontorforretning	
6.1 Timepris satt av tinglysingen – Statens Kartverk	1 100
7. Tinglysing / andre kostnader	
I saker som krever tinglysing av dokumenter, kommer tinglygingsgebyr og eventuelt dokumentavgift i tillegg til kommunens gebyrer.	
Kostnader som kommunen påføres i forbindelse med innhenting av relevante opplysninger knyttet til oppmålingsforretninger, viderefaktureres til rekvirent.	
8. Salg av digitale geodata	
Salg av digitale geodata gjelder til kunder utenfor Geovekst-samarbeidet. Dette gjelder: N5 Raster sort/hvitt, FKB-data (felles kartdatabase), N50 Kartdata, Ortofoto, Bygg-data (GAB), Matrikkeldata, vernegrenser og evt. andre data.	
Prisen for salg av digitale geodata er bestemt av Geovekst-forum sentralt hos Statens Kartverk. Dette er nærmere beskrevet i Geovekst-veiledningsdokument, kap 15 – Salg av Geovekst-produkter til eksterne kunder. www.statkart.no/IPS/?template=geovekst .	
Minste uttakpris pr. ordre (minstepris)	1 100
9. Eierseksjonering - Gebyrer saksbehandling etter eierseksjonslovens §15 iverksatt fra 01.01.2018:	
9.1 Eierseksjonering 2 seksjoner	10 000
9.2 Tillegg pr. eierseksjon flere enn 2	500
9.3 Tillegg ved befaring av eiendommen før saksbehandling (ettersom kommunen mener det er nødvendig)	2 500
9.4 Tinglysing av eierseksjoneringen (Kartverket)	525
9.5 Utstedelse av matrikkelbrev etter tinglysing, pr. eierseksjon:	
a) Inntil 10 sider	200
b) Flere enn 10 sider	400
9.6 Avslag eller trukket søknad	50% av fullt gebyr
9.7 Sletting, oppheving av eierseksjon/reseksjonering	50% av fullt gebyr
10. Nedsatt gebyr og Betalingstidspunkt	
Etter Matrikkelforskriftens § 18 skal kommune gjennomføre oppmålingsforretningen og fullføre matrikkelføringen innen 16 uker. Oversittes denne fristen skal gebyret avkortes med en tredjedel. Slik:	
0-4 mnd (innenfor frist):	fullt gebyr = betaler 3/3

4-6 mnd (over frist)	delvis gebyr = betaler 2/3
Over 6 mnd (over frist)	delvis gebyr = betaler 1/3
Denne bestemmelsen kommer ikke til anvendelse i vintertiden, jf. forskriftens § 18, 3. ledd. Midtre Gauldal kommune definerer vintertid 1. november til 15. mai.	
Gebyr fastsettes etter det regulativ som gjelder på rekvisisjonstidspunktet og betales etterskuddsvis.	
Rekvisisjonstidspunktet gjelder fra og med søknaden er fullstendig.	
10. Øvrige bestemmelser	
Alle gebyrer inkluderer nødvendig merkemateriell	
Alle gebyrer skal betales til kommunekasserer etter regnings-oppgave fra oppmålingsmyndighet.	
Følgende arbeider er gebyrfrie:	
Grensejustering i forbindelse med annen forretning Sammenføring av bruk	

Eiendom og kommunalteknikk

STØRENHALLEN

For spesielle arrangementer gjøres det egne avtaler om pris og vilkår.

IDRETTSHALLEN (bemannet hall)

Trening og konkurranser for idrettslag i Midtre Gauldal kommune.				
Trening	Aldersbestemt	Hel hall, m. garderobes	kr 255	pr. time
Trening	Aldersbestemt	½ hall, m.garderobes	kr 135	pr. time
Trening	Aldersbestemt	¼ hall, m. garderobes	kr 80	pr. time
Trening	Voksne	Hel hall, m.garderobes	kr 350	pr. time
Trening	Voksne	½ hall, m. garderobes	kr 185	pr. time
Trening	Voksne	¼ hall, m. garderobes	kr 115	pr. time
Håndballkamp	Aldersbestemt	Hall, gard. og kjøkken	kr 325	pr. kamp
Håndballkamp	Voksne	Hall, gard. og kjøkken	kr 440	pr. kamp

Trening og konkurranser for private, bedriftslag og idrettslag utenfor Midtre Gauldal kommune.				
Trening	Aldersbestemt	Hel hall, m. garderobes	kr 385	pr. time
Trening	Aldersbestemt	½ hall, m.garderobes	kr 205	pr. time
Trening	Aldersbestemt	¼ hall, m. garderobes	kr 120	pr. time
Trening	Voksne	Hel hall, m. garderobes	kr 520	pr. time
Trening	Voksne	½ hall, m. garderobes	kr 280	pr. time
Trening	Voksne	¼ hall, m. garderobes	kr 170	pr. time
Håndballkamp	Aldersbestemt	Hall, gard. og kjøkken	kr 490	pr. kamp
Håndballkamp	Voksne	Hall, gard.og kjøkken	kr 660	pr. kamp

Fester og andre store arrangement, med belegg på golvet

kr 15 000 + 10% av billettinntektene

Konserter og andre arrangement, uten belegg på golvet

kr 670 pr. time

Messer og utstillinger i næring

kr 930 pr. time

Garderobes og kjøkken

Garderobe kr 150 pr. gang/dag

Kjøkken kr 620 pr. gang/dag

SVØMMEHALLEN

Utleie av svømmehallen

Utleie uten vakt	kr 450	pr. time
Utleie med vakt	kr 780	pr. time

Alle som leier svømmehallen må ha vakt med godkjent livredningsprøve. De kan enten leie svømmehallen med badevakt fra Størenhallen eller ha med vakt selv. Da må denne vekten godkjennes av personale i Størenhallen.

Billettpriser ved offentlig bading		
Voksen	Enkeltbillett	kr 60
Barn/student/honnør	Enkeltbillett	kr 40
Voksen	Klippekort, 10 klipp	kr 400
Barn/student /honnør	Klippekort, 10 klipp	kr 220
Baby/barn i førskolealder (i følge med voksne)		Gratis
Familie (barn og voksne sammen)	Familiebillett (1 gang)	kr 130

STØREN IDRETTSPARK

For spesielle arrangementer gjøres det egne avtaler om pris og vilkår.

Klubbhus		
Hele 1. etasje, lag og foreninger	kr 650	pr. arrangement/dag
Hele 1. etasje, private selskap	kr 950	pr. arrangement/dag

Grasbane m. garderober			
Trening	Aldersbestemt	kr 150	pr. time
Trening	Voksne	kr 185	pr. time
Kamper	Aldersbestemt	kr 260	pr. kamp
Kamper	Voksne	kr 520	pr. kamp

Lag utenfor Midtre Gauldal kommune betaler 50% i tillegg

Friidrettsbane	
Kr 600	pr. arrangement/dag

Lag utenfor Midtre Gauldal kommune betaler 50% i tillegg

Garderober		
Garderober	kr 150	pr. gang/dag/kamp

Møterom

Utleie av møterom	2018	2019	Vekst 18 – 19
K-sal	kr 640	kr 640	0,0 %
F-sal	kr 470	kr 470	0,0 %
Rom 435	kr 360	kr 360	0,0 %
Rom 3.etg.	kr 360	kr 360	0,0 %

Ovennevnte leiesatser omfatter ikke utleie til politisk møtevirksomhet i regi av kommunens folkevalgte

Utleie av skolelokaler	2018	2019	Vekst 18 – 19
For ett rom, mandag - fredag, gymsal <i>pr. time</i>	kr 115	kr 115	0,0 %
For ett rom, lørdag - søndag	kr 820	kr 820	0,0 %
For hvert ekstra rom, mandag - fredag	kr 115	kr 115	0,0 %
For hvert ekstra rom, lørdag - søndag	kr 115	kr 115	0,0 %
For spesialrom ekstra, mandag - fredag	kr 225	kr 225	0,0 %
For spesialrom ekstra, lørdag - søndag	kr 225	kr 225	0,0 %
For bare spesialrom, mandag - fredag	kr 775	kr 775	0,0 %
For bare spesialrom, lørdag - søndag	kr 1 030	kr 1 030	0,0 %

Utleie av fellesstue ved kommunens bo- og dagsenter og bygg til private anledninger	2018	2019	Vekst 18 – 19
Utleie til private anledninger		kr 700	-

KOMMUNALE AVGIFTER

FOR

VANN, AVLØP OG SEPTIKSLAM

Gjelder for alle kommunale vannverk og avløpsanlegg

GJELDENDE FRA 1. JANUAR 2019

Vedtatt av kommunestyret , K-sak /

Med hjemmel i lov om kommunale vass- og kloakkavgifter § 3. (lov av 31 mai 1974, nr. 17) og forskrift om begrensnig av forurensing, Del 4A, Kapittel 16. (av 1.6 2004)

Tilknytningsavgifter

*)Alle satser eks 25 % mva

Tilknytningsavgiften er ikke avhengig av areal. Avgiften er et engangsgebyr som betales ved første gangs tilknytning og ved senere utvidelse av bygningsmassen

Vann	2018	2019	Vekst 18 – 19
A)Bolighus og borettslag			
Tilknytningsavg.pr boenhet	kr 8 435	kr 9 363	11 %
Tillegg for ekstra leilighet under 60 m2	kr 4 262	kr 4 731	11 %
Tillegg for ekstra leilighet over 60m2	kr 8 435	kr 9 363	11 %
B)Forretnings-/kontor-/industribygg, institusjoner, driftsbygninger på gårdsbruk og lignende			
Første 100m2 gulvflate	kr 8 435	kr 9 363	11 %
101 m2 – 500 m2	kr 16 755	kr 18 598	11 %
501 m2 – 1000 m2	kr 25 303	kr 28 086	11 %
1001 m2 – 1500 m2	kr 33 736	kr 37 447	11 %
Over 1500 m2 pr m2 (BRA)	kr 34,60		
C)Hytter/fritidsboliger			
Tilknytningsavgift	kr 8 435	kr 9 363	11 %

Kloakk	2018	2019	Vekst 18 – 19
A) Bolighus og borettslag			
Tilknytningsavg.pr boenhet	kr 8 803	kr 8 803	0 %
Tillegg for ekstra leilighet under 60 m2	kr 4 449	kr 4 449	0 %
Tillegg for ekstra leilighet over 60m2	kr 8 803	kr 8 803	0 %
B)Forretnings-/kontor-/industribygg, institusjoner, Driftsbygn på gårdsbruk og lignende			
Første 100m2 gulvflate	kr 8 803	kr 8 803	0 %
101 m2 – 500 m2	kr 17 486	kr 17 486	0 %
501 m2 – 1000 m2	kr 26 408	kr 26 408	0 %
1001 m2 – 1500 m2	kr 35 211	kr 35 211	0 %
Over 1500 m2 pr m2 (BRA)	kr 36,27	kr 36	0 %
C)Hytter/fritidsboliger			
Tilknytningsavgift kloakk og vann samme som bolig			

Årsavgifter

Årsavgifter består av to deler:

*) *Abonnementsgebyr, skal dekke kommunens faste årskostnader for tjenestene*

*) *Forbrugsgebyr, innkreves etter målt vannmengde eller stipulert vannmengde pr m2 bruksareal på bygg*

Abonnementsgebyr	2018	2019	Vekst 18 – 19
------------------	------	------	---------------

Vann

Abonnementsgebyret differensieres etter Brukerkategori og skal dekkes kommunens faste årskostnader for tjenestene

Anslag for prosentvis andel av totale (faste og variable) årskostnader	35 %	35 %	
--	------	------	--

Alle abonnenter i en brukerkategori betaler likt abonnementsgebyr

Næring (pr registrert foretak)	kr 1 735	kr 1 926	11 %
Bolig, fritidsbolig og borettslag (pr leilighet)	kr 914	kr 1 015	11 %

Avløp

Anslag for prosentvis andel av totale (faste og variable) årskostnader

Alle abonnenter i en forbrukskategori betaler likt abonnementsgebyr

Næring (pr registrerte foretak)	2 210	kr 2 210	0 %
Bolig, fritidsbolig og borettslag (pr leilighet)	1 206	kr 1 206	0 %

Forbruksgebyr	2018	2019	Vekst 18 – 19
---------------	------	------	---------------

Vann

Forbruksgebyret beregnes på grunnlag av målt eller stipulert forbruk

Enhetspris kr/m ³	kr 11,20	kr 11,76	5 %
------------------------------	----------	----------	-----

Målt forbruk:

Forbruket baseres på faktisk vannforbruk (vannmåler) og pris pr m³. Avløpsmengde regnes lik vannmengde. Unntak fra dette må dokumenteres av abonnenten.

Avløp

Forbruksgebyret beregnes på grunnlag av målt eller stipulert forbruk

Enhetspris kr/m ³	kr 23,69	kr 23,69	0,0 %
------------------------------	----------	----------	-------

Målt forbruk:

Forbruket baseres på faktisk vannforbruk (vannmåler) og pris pr m³. Avløpsmengde regnes lik vannmengde. Unntak fra dette må dokumenteres av abonnenten.

Forbruksgebyr ved bruk av vannmåler:*Vann: Enhetspris (kr/m³) x målt forbruk (m³)*Avløp: Enhetspris (kr/m³) x målt forbruk (m³)**Stipulert forbruk (for de som ikke har vannmåler)**Forbruksgebyret baseres på stipulert forbruk og pris pr m³**Stipulert forbruk (m³) beregnes slik:**Bruksareal BRA (m²) x spesifikt forbruk (m³/m²)*Arealet beregnes som bruksareal BRA (m²) etter NS 3940*Spesifikt forbruk er fastsatt til 1,2 m³/m²**Forbruksgebyr boliger:***Vann: Enhetspris (kr/m³) x stipulert forbruk (m³)*Avløp: Enhetspris (kr/m³) x stipulert forbruk (m³)**Gebyrer beregnes etter bruksareal for 3 ulike boligstørrelser:**

Boligstørrelse 0 – 60 m ² , vann	kr 914	kr 1 015	11,1 %
Boligstørrelse 0 – 60 m ² , avløp (stipulert forbruk pr bolig 72 m ³ pr år)	kr 1 675	kr 1 675	0,0 %
Boligstørrelse 61 – 150 m ² , vann	kr 1 685	kr 1 870	11,0 %
Boligstørrelse 61-150 m ² , avløp (stipulert forbruk pr bolig 150 m ³ pr år)	kr 3 488	kr 3 488	0,0 %
Boligstørrelse over 150 m ² , vann	kr 2 453	kr 2 723	11,0 %
Boligstørrelse over 150 m ² , avløp (stipulert forbruk pr bolig 216 m ³ pr år)	kr 5 525	kr 5 525	0,0 %

Forbruksgebyr boliger:*Vann: Enhetspris (kr/m³) x stipulert forbruk (m³)*Avløp: Enhetspris (kr/m³) x stipulert forbruk (m³)**Forbruksgebyrer hytter/fritidshus:**

*Vann: (kr/m ³)	kr 11,20	kr 11,76	5,0 %
*Avløp: (kr/m ³)	kr 23,69	kr 23,69	0,0 %

Forbruksgebyr borettslag/sameielag:

I borettslag/sameielag kan det installeres felles vannmåler der avgift for vann og avløp betales av sameiet/borettslaget.

Gebyr for installering/avinstallering av måler:	kr 1 839	kr 1 839	0,0 %
Fastledd årsavgift pr. enhet vann/avløp i borettslag/sameiet	kr 536	kr 536	0,0 %
*Vann (kr/m ³)	kr 11,20	kr 11,76	5,0 %
*Avløp (kr/m ³)	kr 22,03	kr 23,69	7,5 %
*Målerleie	kr 1 768	kr 1 768	0,0 %

Enh.pris (kr/m³) x stipulert forbruk (m³) x forventet brukstid*)

*)Forventet brukstid settes som en andel av året etter flg modell:

Forventet brukstid = 0,5 (50 % av året)

Gebyr for vann og avløp kan kreves refundert ved manglende leveranse av mengde eller kvalitet.

Årlig vannmålerleie (kommunal måler)	2018	2019	Vekst 18 – 19
---	-------------	-------------	----------------------

Kommunen eier vannmålerne og betaler alle kostnader knyttet til installering og vedlikehold av målerne. Det betales en årlig leie for å dekke disse kostnadene som varierer med målerens størrelse etter flg modell:

*Private abonnenter	kr 412	kr 412	0,0 %
*Næring med måler mindre enn 50 med mer	kr 515	kr 515	0,0 %
*Næring med måler 51 – 150 med mer	kr 875	kr 875	0,0 %
*Næring med måler større enn 150 med mer	kr 1 768	kr 1 768	0,0 %
Målerleie forfaller til betaling på 1. termin			
Gebyr ved avinstallering av vannmåler (innen tre år)	kr 1 803	kr 1 803	0,0 %

Midlertidig bruk av vann og avløp

Eier/fester av eiendom som midlertidig knyttes til kommunens vann- og avløpsanlegg skal betale abonnents- og forbruksgebyr etter gjeldende regler for næringsvirksomhet. Midlertidig bruk av vann og avløp beregnes oppad til 2 – to år.

Septikslamanlegg	2018	2019	Vekst 18 – 19
-------------------------	-------------	-------------	----------------------

Avgift for tømning og behandling av septikslam

Helårsboliger/næringsforetak

Alle eiendommer med private avløpsanlegg skal betale Gebyr for tømning og behandling av septikslam etter størrelse på tank.

Slamavgift for tanker inntil 4 m ³ (1 boenhet)	kr 3 452	kr 3 970	15,0 %
Slamavgift for tanker 4 – 7 m ³ (2 boenheter)	kr 6 008	kr 6 909	15,0 %
Slamavgift for tanker over 7 m ³ (større anlegg) pr m ³	kr 869	kr 999	15,0 %

Hytte og fritid

Hytter og fritidsboliger skal betale tils. 33 % av gebyr for helårs bolig pr. boenhet, tilsvarende boenhet for helårsbolig.

	kr 1 151	kr 1 324	15,0 %
--	----------	----------	--------

Ekstratømming

Ekstratømming (etter avtale med kommunen).

	kr 3 452	kr 3 970	15,0 %
--	----------	----------	--------

I tillegg kommer kjøring.

Envina IKS – Renovasjonsgebyr 2019

Abonnementstype		Inkl. mva.	Eks. mva.
Avfallsbeholdere	80 liter	3 237,-	2 589,84
	140 liter	3 597,-	2 877,60
	240 liter	4 676,-	3 740,88
	360 liter	6 690,-	5 352,34
	660 liter	10 000,-	7 999,73
	1000 liter	16 834,-	13 467,17
Ekstra restavfallssekk		72,-	57,55
Nabodeling			
Nabodeling	Fra 140 l	-306,-	-244,60
Bringefradrag		-306,-	-244,60
Servicegrad			
Servicegrad 1 (campingvogn/-hytte)		568,-	454,20
Servicegrad 2 (normal fritidsabonnement)		757,-	605,60
Servicegrad 3 (hyttefelt)		946,-	757,00
Servicegrad 4 (fritidsbolig i boligfelt)		2 518,-	2 014,32
Ekstra hentemeter			
Ekstra hentemeter, gående, per påbegynte 10 meter utover 5 meter som er inkludert	10 meter	540,-	431,64
Ekstra hentemeter, kjørende, per påbegynte 100 meter kjørbare vei etter avtale (ref §11 om kjørbare vei)	100 meter	540,-	431,64
Reduksjon for kompostering			
Reduksjon for kompostering		-540,-	-431,64
Servicegebyr ved bytte av avfallsbeholder (utkjøring)			
Servicegebyr ved bytte av avfallsbeholder (utkjøring)	Utkjøring	324,-	258,98
Kunden henter selv	Henting	0,-	-
(ved nytt abonnement kjøres dunker ut gratis)			
Tillegg for innbyggere i Melhus kommune for "mobil gjenvinningsstasjon"			
Tillegg mobil gjenvinningsstasjon		99,40	79,52

Gauldal Brann og Redning – Gebyrer

GEBYRREGULATIV 2019, FOR FEIING OG TILSYN MED FYRINGSANLEGG:			
Med hjemmel i Lov om vern mot brann, eksplosjon og ulykker med farlig stoff og om brannvesenets redningsoppgaver, § 28, og Forskrift om brannforebygging § 17, vedtas følgende lokale forskrift, gebyrregulativ, for gjennomføring av lovbestemt feiing og tilsyn med fyringsanlegg, og for tilleggstjenester, i kommunene Melhus og Midtre Gauldal;			
Feiing og tilsyn:		Gebyr per år, med mva	
Tilsyn	Hvor ofte:	2018	2019
"	Hvert 12 år		148,00
"	Hvert 10 år		177,00
"	Hvert 8 år	197,00	222,00
"	Hvert 6 år	263,00	296,00
"	Hvert 4 år	396,00	443,00
Feiing	Hvert 12 år		58,00
"	Hvert 10 år		69,00
"	Hvert 8 år	77,00	87,00
"	Hvert 6 år	103,00	115,00
"	Hvert 4 år	155,00	173,00
"	Hvert 2 år	309,00	346,00
"	Hvert år	619,00	693,00
Gebyrsatsene gjelder per pipeløp, med unntak av tilsyn for skorsteiner med flere pipeløp som betjener samme boenhet, hvor det betales kun ett gebyr for tilsyn.			
Servicetjenester utført av feier:		Sats, med mva	
		2018	2019
Feiing i tillegg til vurdert behov		782,00	821,00
Feiing av ordinært ildsted		782,00	821,00
Feiing av fyrkjele/større ildsted/industriannlegg per time		782,00	821,00
Fresing av skorstein* per time		782,00	821,00
Røykprøve av skorstein per time		782,00	821,00
Kamerakontroll av skorstein per time		782,00	821,00
Tetthetsmåling av skorstein per time		782,00	821,00
Service oljekamin per time		782,00	821,00
Temperaturmåling/røykgassanalyse av skorstein per time		782,00	821,00
Informasjon til megler		307,00	460,00
* Første gangs fresing faktureres ikke.			
Kriterier for gebyrfritak:			
Det gis fritak for gebyr for fyringsanlegg hvor eier gir skriftlig erklæring om at anlegget ikke brukes til oppvarming av rom eller bygninger. I slike tilfeller gis feiervesenet rett til å foreta tilsyn for å kontrollere at fyringsanlegget faktisk ikke brukes. (Gebyr for slikt tilsyn belastes kun dersom det viser seg at anlegget likevel er i bruk).			